EDICIÓN N° 3 REVISTA SEPTIEMBRE 2025

ECO STARTUP

NEGOCIOS Y SUSTENTABILIDAD

CRISIS HÍDRICA EN CHILE

La sequía que amenaza el abastecimiento de agua y agricultura

TURISMO SOSTENIBLE

4 Destinos eco-friendly imperdibles en Chile

ENTREVISTA EXCLUSIVA: ROMINA CHELEN, FUNDADORA DE TRICI-HOGAR

La fundación integral de apoyo para personas en situación de calle

GIRO LIMPIO

La alianza estratégica entre Volvo Chile y Agencia de Sostenibilidad Energética

COCINA SUSTENTABLE

Food Tech: EcoStartups gastronómicas en Chile

HORÓSCOPO MEDIOAMBIENTAL

¡Descubre qué energía verde te deparan los astros este mes!

ONG Cuida Tu Agua Chile

COLABORADORES

Claudia Moncada
Fundadora Revista

Miguel Zazopulos
Jefe de redacción

Carolina Guardiola
Diseñadora Gráfica

Catalina Olivares
Diseñadora Gráfica

Frank Rubio
Diseñador Gráfico

ECO STARTUP

CONTENIDO

01 Sobre la ONG *pág. 3*

02 Reportaje: Crisis Hídrica *págs. 5 - 12*

03 Turismo Sostenible *págs. 13 - 17*

04 Economía Circular en Chile *págs. 18 - 19*

05 Reportaje Ecocitex *págs. 21 - 26*

06 Reportaje de TriciHogar *págs. 27 - 39*

07 VOLVO *págs. 42 - 46*

08 Essity *págs. 48 - 51*

09 Cocina Sustentable *págs. 53 - 57*

10 Horóscopo Ambiental *págs. 58 - 59*

11 Agradecimientos *pág. 60*

12 Fuentes Consultadas *pág. 61*

ECO STARTUP

Claudia Moncada
CEO
ONG Cuida tu agua Chile

En un mundo cada vez más consciente de la urgencia de cuidar nuestro entorno, nace Eco Startup, una revista dedicada a educar, inspirar y difundir iniciativas medioambientales en los sectores público y privado. En sus páginas exploramos cómo empresas e instituciones trabajan por un futuro sostenible, mostrando proyectos que buscan armonizar la producción de bienes y servicios con el respeto por la naturaleza y la calidad de vida de las personas.

Eco Startup es un espacio que reconoce y celebra a quienes asumen un verdadero compromiso con el planeta. Nuestra misión es dar visibilidad a las acciones que contribuyen a la conservación y restauración de nuestros ecosistemas, impulsando la colaboración y el cambio positivo. Invitamos a todas las organizaciones —grandes o pequeñas— a ser parte de esta comunidad, Porque juntos podemos construir el camino en donde desarrollo y sustentabilidad van de la mano.

Patrocinadores

Un futuro que construimos juntos: Gracias a nuestros patrocinadores

En un mundo que nos desafía constantemente a repensar nuestra forma de vivir y producir, la colaboración es la fuerza más poderosa para el cambio. La labor de nuestra revista y de la ***ONG Cuida Tu Agua Chile*** es posible gracias al compromiso inquebrantable de empresas y organizaciones que, como nosotros, creen en la innovación y la sostenibilidad como pilares del desarrollo.

Agradecemos sinceramente a cada uno de nuestros patrocinadores por su valiosa confianza y apoyo. Su contribución no es solo una inversión en nuestra publicación, sino un respaldo tangible a una visión compartida: la de construir una sociedad más consciente, equitativa y respetuosa con nuestro entorno.

Su solidaridad y compromiso son el motor que nos impulsa a seguir adelante, a informar y a inspirar a más personas a ser parte activa de la solución. Juntos, estamos demostrando que el crecimiento económico y el bienestar ambiental pueden, y deben, ir de la mano.

Gracias por ser un pilar fundamental en este camino hacia un futuro más sostenible.

TuOficina Contable

Santander Tu banco

D'Magazine Chile

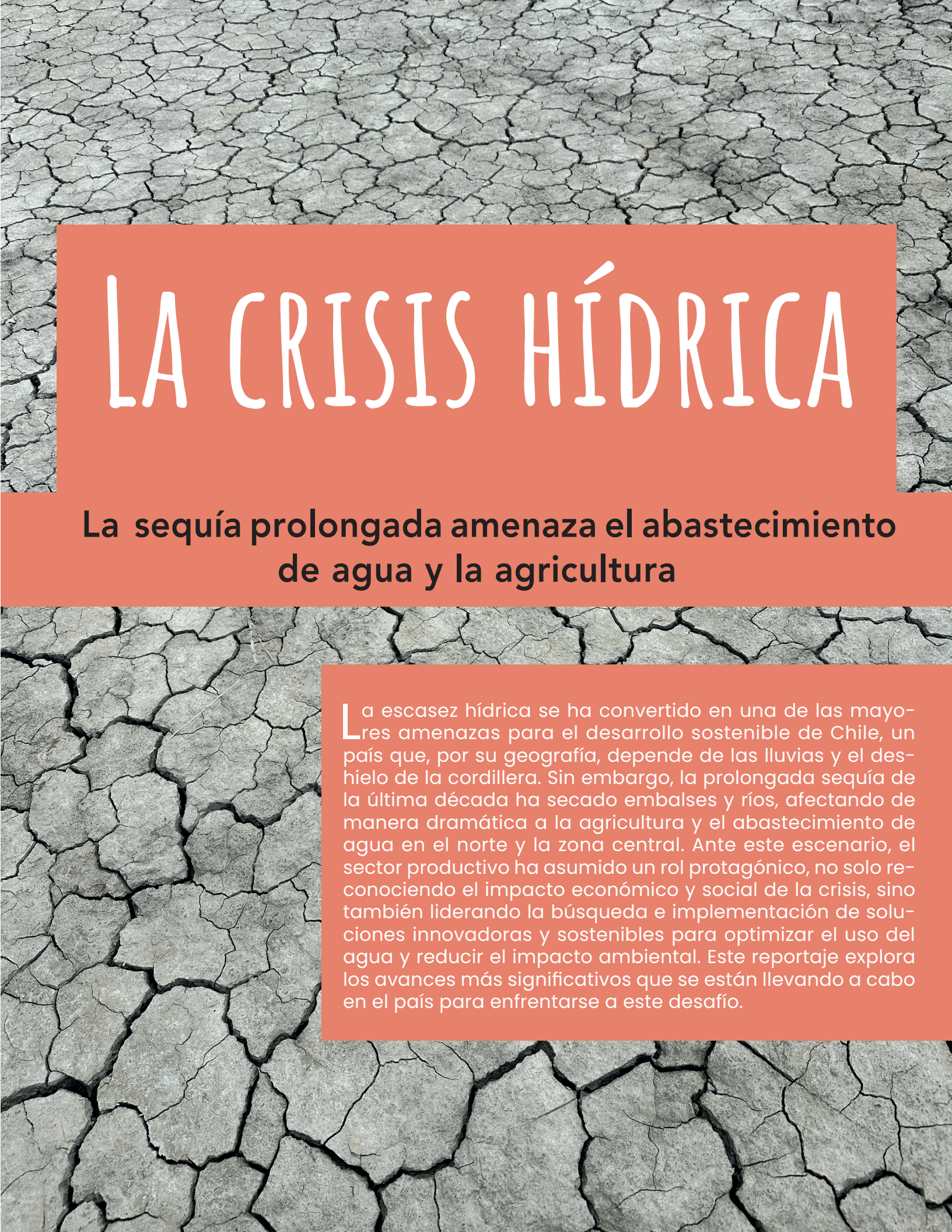

LA CRISIS HÍDRICA

La sequía prolongada amenaza el abastecimiento de agua y la agricultura

La escasez hídrica se ha convertido en una de las mayores amenazas para el desarrollo sostenible de Chile, un país que, por su geografía, depende de las lluvias y el deshielo de la cordillera. Sin embargo, la prolongada sequía de la última década ha secado embalses y ríos, afectando de manera dramática a la agricultura y el abastecimiento de agua en el norte y la zona central. Ante este escenario, el sector productivo ha asumido un rol protagónico, no solo reconociendo el impacto económico y social de la crisis, sino también liderando la búsqueda e implementación de soluciones innovadoras y sostenibles para optimizar el uso del agua y reducir el impacto ambiental. Este reportaje explora los avances más significativos que se están llevando a cabo en el país para enfrentarse a este desafío.

La crisis hídrica:

Desafíos y soluciones desde la comunidad

En Chile, el agua ha sido, históricamente, una fuente de vida, un recurso abundante que ha moldeado paisajes y comunidades. Sin embargo, en las últimas décadas, esta percepción ha cambiado. La prolongada sequía, que ha persistido por más de 15 años, ha transformado el paisaje nacional, llevándonos a un escenario de estrés hídrico crítico y a enfrentar una realidad ineludible: la necesidad de un cambio profundo en nuestra relación con el agua.

Desde las áridas tierras del norte hasta las cuencas del centro, la escasez de agua se ha convertido en un desafío multidimensional que afecta a la agricultura, la industria y, de manera más personal, a la vida de miles de familias. Este reportaje no solo busca documentar la magnitud de la crisis, sino también honrar el espíritu de resiliencia y el ingenio de quienes están construyendo soluciones.

Aquí, exploraremos la situación actual de la crisis hídrica en Chile, la grave amenaza que representa para sectores clave como la agricultura, y, lo más importante, destacaremos el poder de la acción colectiva. Veremos cómo las comunidades, la tecnología y las políticas innovadoras se unen para reescribir nuestro futuro hídrico. Porque la respuesta no está solo en manos del Estado o las grandes empresas, sino en cada uno de nosotros. ¿Qué estamos haciendo al respecto y qué podemos hacer como ciudadanos? Esta es la pregunta que intentaremos responder en las próximas páginas.

Un país con sed: Radiografía de la escasez hídrica

Chile enfrenta una de las peores crisis hídricas del mundo. Si bien las regiones del sur concentran cerca del 75% de la disponibilidad del agua, la zona central y el norte, que albergan a la mayoría de la población, disponen de menos del 1%. Esta disparidad, sumada a la megasequía, ha exacerbado las tensiones por un recurso cada vez más escaso.

La sequía ha provocado un déficit de precipitaciones de casi el 30% en vastas zonas del país, lo que se ha traducido en la disminución crítica de los caudales de los ríos y en la baja del nivel de los embalses. En la Región Metropolitana, la falta de nieve en la cordillera, una fuente vital de agua para el verano, anticipa una temporada de estrés hídrico. La situación es tan grave que varias comunas ya han sido declaradas zonas de escasez, lo que demuestra la urgencia de actuar.

En algunas comunidades, como en Petorca, la escasez hídrica ha vulnerado incluso el derecho humano al agua, un derecho que se debería priorizar por encima del uso productivo.

Cuando el grifo se cierra: Impacto y soluciones desde el sector productivo

La crisis hídrica impacta de lleno en la economía, especialmente en el sector agrícola, que consume cerca del 74% del agua dulce del país. La disminución de las lluvias y la disponibilidad de agua han puesto en jaque la seguridad alimentaria, haciendo que zonas de cultivo se vuelvan cada vez más dependientes de fuentes externas.

Sin embargo, la innovación y la colaboración están abriendo nuevos caminos. Empresas chilenas están a la vanguardia de la tecnología para optimizar el uso del agua. Tecnologías como el riego tecnificado permiten ahorrar hasta un 60% del agua en el agro. Además, empresas como ***Capta Hydro*** han desarrollado soluciones de telemetría y software para monitorear y automatizar la distribución de agua en los ríos, reduciendo pérdidas y mejorando la eficiencia.

Más allá de la tecnología, las alianzas público-privadas como el Acuerdo de Producción Limpia, en el que empresas de desalinización se han unido para fomentar el reúso del agua, demuestran un compromiso creciente. La reutilización de aguas grises para la agricultura se está promoviendo a nivel legislativo, e incluso proyectos piloto de universidades ya están trabajando con comunidades locales para implementar sistemas de reutilización.

1. Riego Tecnificado en la Agricultura

El sector agrícola es el principal consumidor de agua dulce en Chile, por lo que la eficiencia en este ámbito es crucial. El riego tecnificado es una de las soluciones más efectivas. A diferencia de los métodos de riego tradicionales, como el riego por surcos, que pueden desperdiciar una gran cantidad de agua por evaporación o filtración, el riego tecnificado aplica el agua directamente a las raíces de las plantas.

Riego por goteo:

Este sistema distribuye el agua lentamente y en pequeñas cantidades a través de una red de tubos y emisores (goteros) colocados en el suelo, lo que maximiza la absorción y minimiza la pérdida de agua.

Microaspersión:

Similar al goteo, pero rocía el agua en forma de fina lluvia sobre una zona específica, ideal para árboles frutales o cultivos con mayor densidad.

La implementación de estas tecnologías permite un ahorro de hasta 60% del agua utilizada en la agricultura, según estudios realizados en el país. Además, al ser más precisa, la agricultura tecnificada también optimiza el uso de fertilizantes, lo que contribuye a la salud del suelo y del medio ambiente.

2. Tecnología y Monitoreo Inteligente

La tecnología se ha vuelto una aliada fundamental en la gestión del agua. Empresas chilenas, como ***Capta Hydro***, están liderando la innovación en este campo al ofrecer soluciones de monitoreo y automatización.

Telemetría y software:
Capta Hydro ha desarrollado un sistema de telemetría que permite a las empresas y asociaciones de canalistas monitorear en tiempo real la distribución del agua en los ríos.

Optimización de recursos:
El software analiza los datos para detectar y controlar fugas, derrames o evaporación, lo que es especialmente importante, ya que se estima que las redes de distribución pueden perder hasta el 60% del agua en algunos casos.

Al invertir en esta infraestructura inteligente, las empresas pueden optimizar el uso del agua y reducir significativamente las pérdidas, asegurando una distribución más equitativa y eficiente del recurso para las comunidades y la producción.

3. Reutilización de Aguas Grises

Las aguas grises son todas aquellas aguas residuales generadas en los hogares por actividades como el lavado de manos, duchas y lavadoras. A diferencia de las aguas negras (provenientes del inodoro), las aguas grises son menos contaminantes y, con el tratamiento adecuado, pueden ser reutilizadas para otros fines.

Legislación:
Chile está avanzando en proyectos de ley para fomentar la reutilización de aguas grises, especialmente en la agricultura. Esto permitiría a los agricultores acceder a una fuente de agua alternativa para el riego de cultivos no comestibles o de consumo humano, liberando agua potable para el consumo humano.

Proyectos piloto:
Universidades chilenas, como ***la Pontificia Universidad Católica de Valparaíso*** (PUCV), están desarrollando proyectos piloto para la reutilización de aguas grises en comunidades rurales de zonas de escasez como La Ligua, Petorca y Cabildo. Estas iniciativas demuestran el potencial de esta solución para mejorar el bienestar social de los pequeños agricultores y aumentar la disponibilidad del agua para la producción.

4. Acuerdos de Producción Limpia (APL)

Las alianzas público-privadas son clave para el desarrollo de soluciones a gran escala. ***El Acuerdo de Producción Limpia*** (APL) es un ejemplo de esto, impulsado por la ***Agencia de Sustentabilidad y Cambio Climático de Corfo***.

Alianza estratégica:

Varias empresas, incluyendo ***Aguas Pacífico***, ***Aguas Nuevas*** y ***Aguas CAP***, se han unido para impulsar el uso de la desalinización y el reúso del agua.

Compromiso con la sostenibilidad: Estos acuerdos no solo promueven la adopción de tecnologías más sostenibles, sino que también generan un compromiso por parte del sector privado para reducir su impacto ambiental y contribuir a la seguridad hídrica del país, sentando un precedente para la colaboración entre la industria y el Estado.

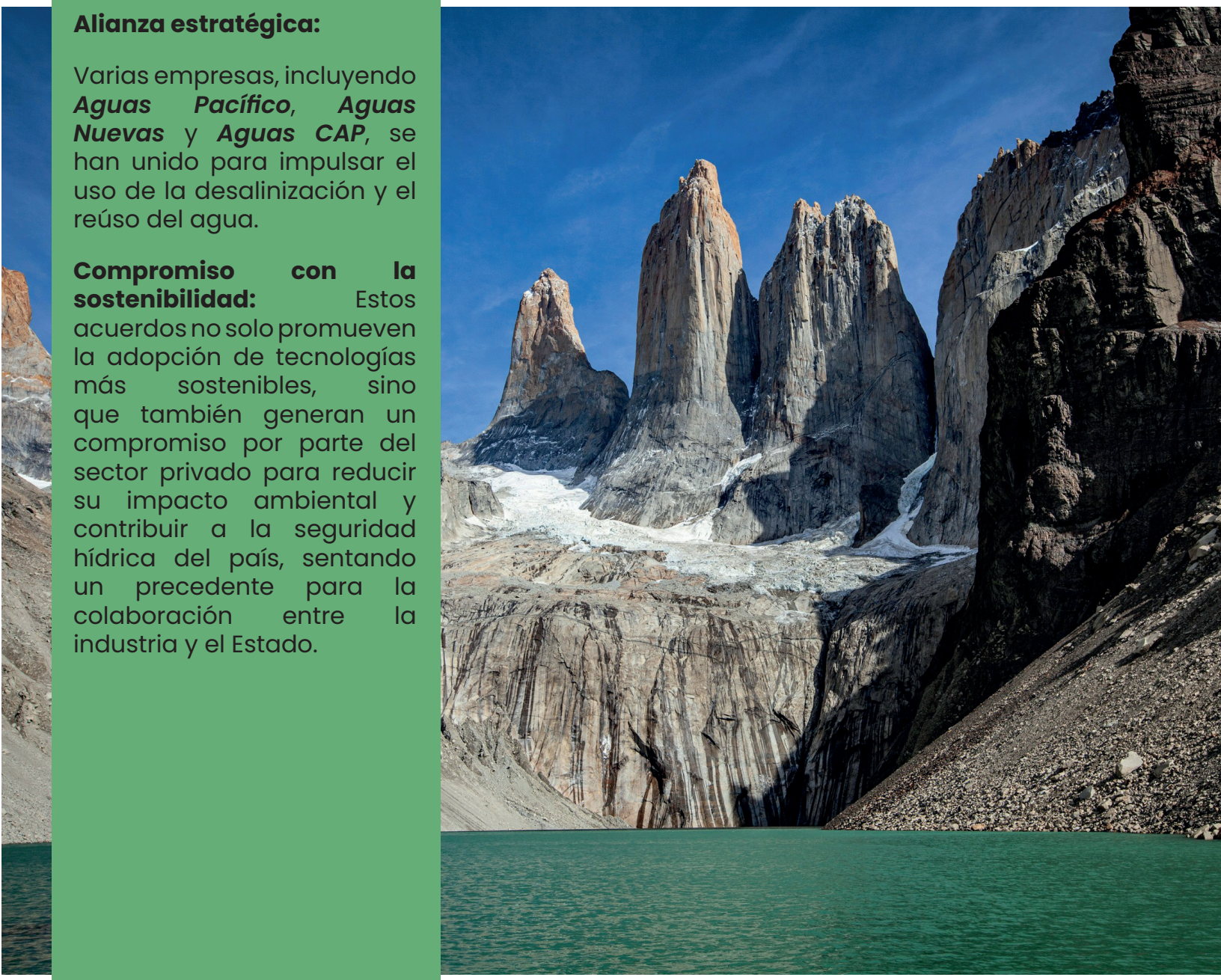

Viajes: Turismo Sostenible

¿Te imaginas caminar por paisajes que parecen de otro planeta, escalar montañas milenarias o sumergirte en la magia de una isla llena de leyendas, sabiendo que tu visita contribuye a cuidar estos lugares?

Chile, con su geografía única que abarca desiertos, glaciares y un vasto océano, es un paraíso para los amantes de la naturaleza. Pero para que estas maravillas sigan intactas, es clave viajar de forma responsable. El turismo sostenible no es una tendencia, sino la única manera de asegurar que estos rincones mágicos perduren por el tiempo para las próximas generaciones. Si estás listo para una aventura que no solo te transforme a ti, sino que también beneficie al planeta y a sus comunidades, ¡prepárate para recorrer Chile de una manera diferente!

Destinos icónicos y sus rutas sostenibles

A continuación, te presentamos algunos de los lugares más visitados de Chile con consejos prácticos y rutas sostenibles para que tu huella sea positiva.

1. San Pedro de Atacama: el desierto más árido del mundo

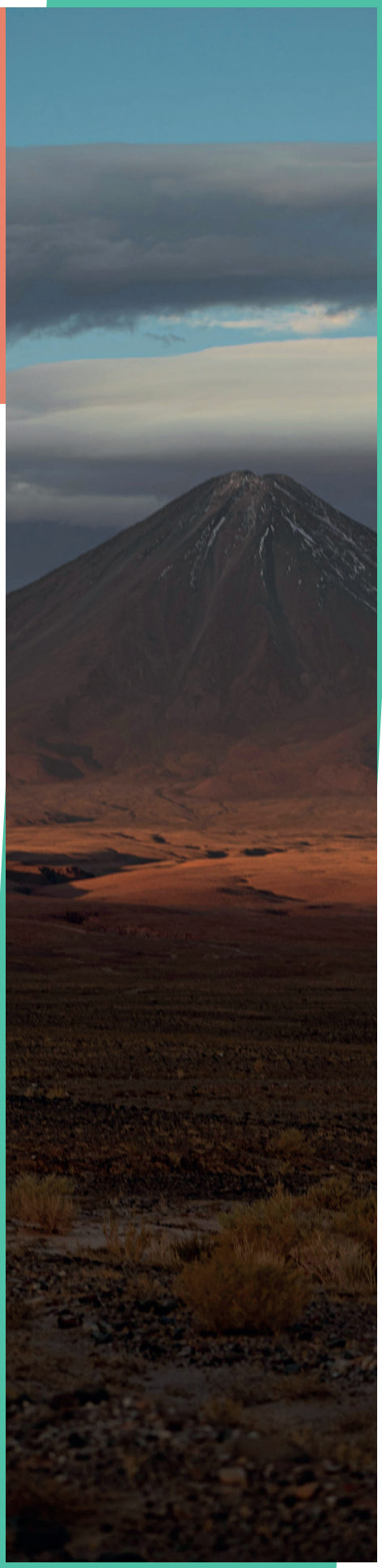

San Pedro es un portal a un universo de salares, géiseres y cielos estrellados. Para cuidar este frágil ecosistema, es vital seguir estos consejos:

Rutas y consejos:

Contrata guías locales y empresas con Sello S de Sernatur. "Estas operadoras garantizan prácticas que respetan el patrimonio natural y cultural, además de integrar a las comunidades locales.

Opta por el astroturismo para conectar con uno de los cielos más limpios del planeta, una actividad de bajo impacto que fomenta la conservación.

En las termas, como las de Puritama, respeta las señalizaciones y evita el uso de cremas o aceites que puedan contaminar el agua.

Normas para cuidar el medio ambiente:

No dejes rastros: La regla de oro. Toda la basura, incluyendo residuos orgánicos y papel higiénico (en una bolsa especial), debe regresar contigo.

Permanece en los senderos: Salirse de los caminos señalizados provoca erosión y daña la frágil flora y fauna del lugar.

Respeta la cultura local: No tomes fotografías de personas sin su consentimiento y sé respetuoso con las comunidades indígenas.

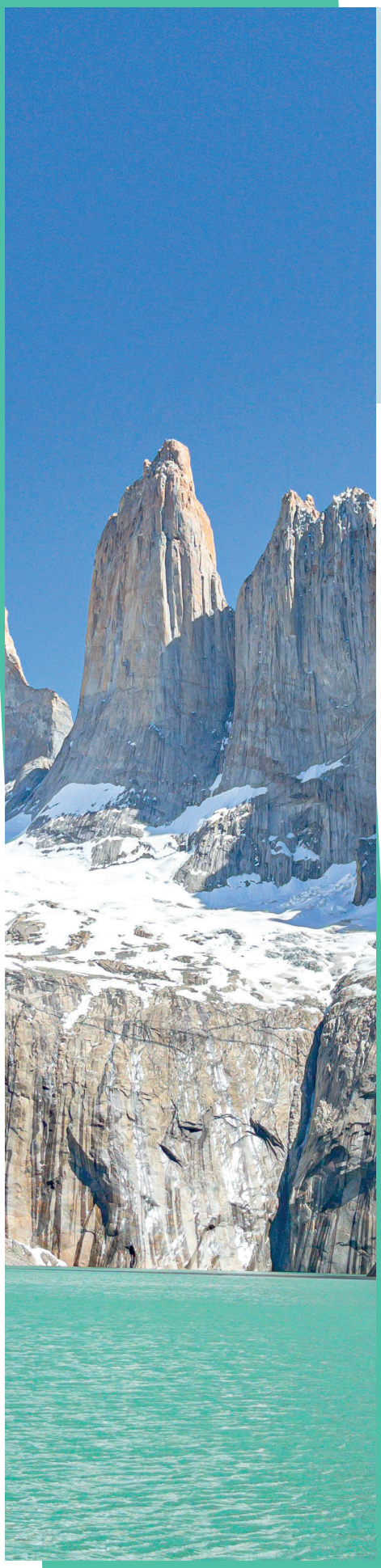

2. Parque Nacional Torres del Paine:

el paraíso de la Patagonia

Torres del Paine es un ícono mundial del trekking, pero su belleza es vulnerable. El parque tiene estrictas regulaciones para proteger su biodiversidad.

Rutas y consejos:

Realiza las rutas más famosas, como el Circuito de la W o el Circuito O, con reserva previa en campamentos y refugios autorizados. Esto ayuda a controlar el flujo de visitantes y su impacto.

Prefiere cocinillas a gas en lugar de leña para preparar alimentos. El uso de fuego está estrictamente prohibido para prevenir incendios forestales, que han causado daños irreparables en el pasado.

Normas para cuidar el medio ambiente:

No hacer fuego: Está prohibido en todo el parque. Solo se permite el uso de cocinillas en zonas habilitadas.

No fumar: La prohibición de fumar aplica a todo el parque, senderos y campamentos.

Lleva tu basura contigo: Debes sacar del parque todos los desechos que generes, bajo riesgo de multas.

No te salgas de los senderos: Es obligatorio caminar solo por los senderos demarcados para evitar la erosión y la perturbación de la flora y fauna.

3. Isla de Pascua (Rapa Nui): un museo al aire libre

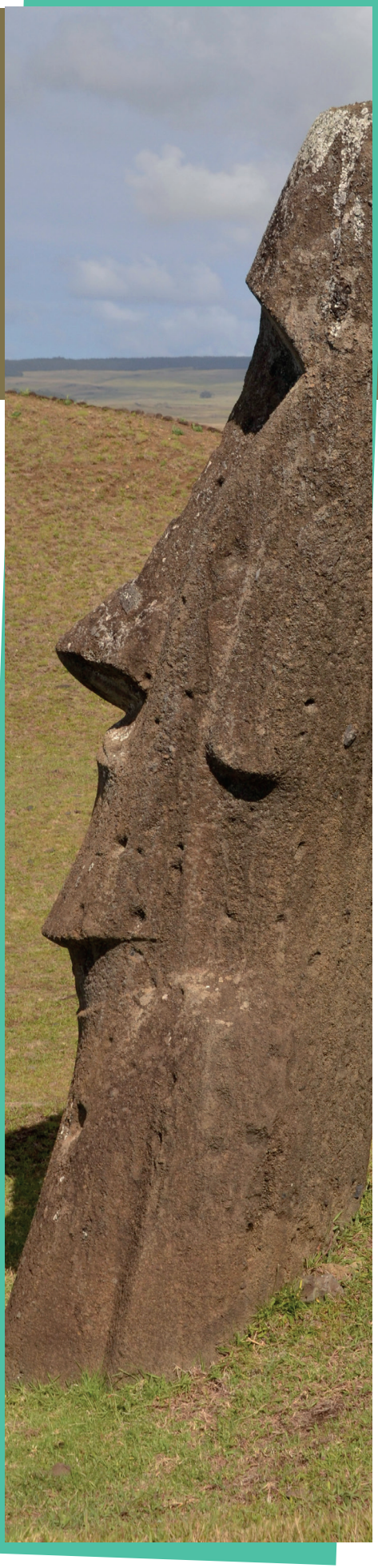

Rapa Nui es un lugar único en el mundo, un territorio ancestral donde la cultura y el medio ambiente están íntimamente ligados. El gobierno ha implementado medidas para proteger la isla de la sobrepoblación y el deterioro.

Rutas y consejos:

Tu visita debe ser guiada. Es obligatorio visitar los sitios arqueológicos con un guía acreditado por la comunidad Ma'u Henua. Esto asegura que la historia y las reglas del lugar sean respetadas.

Apoya la economía local. Aloja en establecimientos autorizados por Sernatur y compra artesanía local para que tu viaje beneficie a la comunidad.

El tiempo de estadía máximo es de 30 días para turistas, una medida para regular el flujo de visitantes y su impacto en la infraestructura.

Normas para cuidar el medio ambiente:

Respeta los sitios sagrados: No te acerques ni toques los moai o ahus (plataformas ceremoniales). La mayoría de los sitios están cercados.

No tomes fotografías con flash: El flash puede dañar las pinturas y grabados en las cuevas.

Lleva tu basura contigo: Desecha tus residuos en los lugares adecuados y no dejes nada en el entorno natural.

4. Isla de Chiloé: mitos, palafitos y naturaleza exuberante

Chiloé es un archipiélago mágico, con una rica cultura y una biodiversidad única. El ecoturismo aquí se enfoca en la conservación y la conexión con la vida local.

Rutas y consejos:

Descubre el Parque Nacional Chiloé a través de senderos que te llevan a través de bosques siempreverdes, con avistamiento de fauna local y vistas a la costa.

Realiza tours de ecoturismo marino para avistar a los pingüinos de Humboldt y de Magallanes en los Islotes de Puñihuil. Asegúrate de hacerlo con operadoras responsables que respeten las distancias y no perturben a los animales.

Apoya el turismo comunitario al visitar ferias artesanales como la de Dalcahue, que te conectan directamente con la comunidad y su patrimonio.

Normas para cuidar el medio ambiente:

Respeta la vida silvestre: Mantén la distancia y evita molestar a los animales, especialmente durante las actividades de avistamiento.

No alimentar a la fauna: El consumo de alimentos humanos puede alterar el comportamiento natural de los animales.

Respeta las tradiciones locales: La cultura chilota es un tesoro. Sé un visitante respetuoso y escucha a los lugareños para entender sus costumbres y leyendas.

El Futuro no se Desecha

Hacia una Economía Circula

Más allá de reciclar, un nuevo modelo productivo transforma los residuos en valor y sostenibilidad.

La economía circular es un modelo de producción y consumo que busca eliminar el concepto de "desperdicio". A diferencia del sistema lineal tradicional ("extraer, producir, desechar"), este enfoque se basa en el principio de que los recursos se mantengan en el ciclo económico el mayor tiempo posible. El objetivo es mantener los productos, componentes y materiales en su máximo valor y utilidad, diseñando desde el inicio para que sean duraderos, reparables y, al final de su vida útil, puedan ser reutilizados o reciclados.

Chile ha comenzado a integrar la economía circular a través de iniciativas públicas y privadas. La Ley de Fomento al Reciclaje (Ley REP) ha sido fundamental al establecer la responsabilidad extendida del productor, obligando a las empresas a gestionar los residuos de sus productos.

R EN CHILE

Proyecciones a Futuro: Un Chile Circular al 2040

El compromiso de Chile con este modelo se ha plasmado en la Hoja de Ruta para un Chile Circular al 2040, un instrumento de política pública que establece metas y acciones para la transición. Este plan busca acelerar la adopción de prácticas circulares en diversos sectores y fortalecer la colaboración entre el sector público, privado y la sociedad civil.

La economía circular es la visión de un futuro en el que el crecimiento económico y la prosperidad no estén en conflicto con la salud del planeta. En lugar de cerrar los ojos a la crisis ambiental, este modelo nos invita a abrirlos a las infinitas oportunidades que surgen cuando aprendemos a valorar cada recurso.

SUBSIDIO DEL AGUA POTABLE

¿Sabías que puedes recibir apoyo para pagar tus cuentas de agua?

¿En qué consiste?

Un descuento directo en tu boleta, que puede llegar a cubrir hasta el 100% de los primeros 15 m³ de consumo, dependiendo de tu situación socioeconómica.

¿Quiénes pueden postular?

Familias con Registro Social de Hogares que cumplan con los requisitos de la municipalidad de su comuna.

Origen y desarrollo de la moda circular en Chile

Primera visibilidad del problema

Las primeras denuncias sobre vertederos de ropa usada en el desierto de Atacama datan del **2008**, aunque fue en **2022** cuando realmente captó la atención pública y mediática.

En **2023** el **Ministerio del Medio Ambiente** formó un comité estratégico para diseñar una Estrategia de Economía Circular para Textiles, dentro de la Hoja de Ruta **"Chile Circular al 2040"**, con el objetivo de fomentar la reutilización, reparación y valorización de prendas.

En junio de **2025**, se marcó un hito al incluir los textiles como categoría prioritaria en la **Ley de Responsabilidad Extendida del Productor (REP)**, obligando a que importadores y productores se hagan cargo de los residuos textiles.
En los últimos 20 años, el consumo de ropa en Chile aumentó un **233%**. En **2015**, un chileno adquiría en promedio **13** prendas al año; en **2020**, esa cifra saltó a **50** prendas. Esto ha resultado en 572 000 toneladas anuales de residuos textiles, equivalentes al **7%** de los residuos sólidos urbanos por persona.
Chile es el cuarto mayor importador de ropa de segunda mano del mundo, con más de **123.000** toneladas anuales. Se estima que el **60%** de esas prendas no reutilizadas termina en vertederos ilegales como los del desierto de Atacama.

Impacto ambiental
de la industria textil

A nivel global:

10%
Emisiones mundiales de CO_2

20%
Aguas residuales globales

99%
De los textiles no se recicla

Cifras locales:

Chile genera **572.000** toneladas de residuos textiles al año.

En el desierto de Atacama se acumulan entre **39.000** y **40.000** toneladas por año de ropa usada, muchas de las cuales se queman, liberando **microplásticos** y contaminando el aire y el suelo.

La producción de una camiseta de algodón consume **2.700** litros de agua, y unos jeans pueden requerir hasta **7.500** litros.

Origen e historia de Ecocitex

¿Qué hacer con la ropa que no se puede vender?

En **2019**, **Rosario Hevia y Daniela Ehijo** fundaron ***Travieso***, una tienda de ropa infantil usada que enfrentó un gran desafío: ¿qué hacer con la ropa en mal estado que no se podía revender? Esa situación les impulsó a buscar una alternativa sostenible.

En enero de **2020**, compraron una hilandería en quiebra y fundaron ***Ecocitex (Economía Circular Textil)***. En menos de un mes, elaboraron su primer ovillo reciclado.

Reconocimientos e hitos

Ganaron premios como ***Emprender con Impacto*** y ***Latinamérica Verde***, obtuvieron la marca **Chile y financiamiento CORFO** en su primer año.

En **2021**, alcanzaron certificación sanitaria, consolidaron su modelo integral (reutilización, conversión y reciclaje) y produjeron lana resistente. En **2022**, expandieron su línea con telas recicladas y asociaciones con grandes tiendas como ***Ripley*** y ***Tricot***. En **2023** lograron operar con ingresos superiores a los costos siendo así una empresa sostenible, aunque en junio fueron impactados por un incendio que destruyó su fábrica en Macul.

Proceso de ecocitex

1. Reciben ropa usada en buena y mala condición, de particulares, empresas, puntos de acopio, y convenios como el de ***Tricot***.

ACOPIAMOS

CLASIFICAMOS

2. Se revisan prenda por prenda y se clasifican en tres categorías:
En buen estado: Se destina para venta o donación.
En mal estado: Se usa para la fabricación de accesorios y upcycling.
Muy deterioradas: Se realiza reciclaje textil.

REUTILIZAMOS

3. Se retiran elementos ajenos como cierres, botones, etiquetas. Luego, se separan por color y se cortan en trozos pequeños.
Los trozos se desmenuzan hasta convertirse en vellón textil (una especie de algodón de azúcar), sanitizado sin uso de agua ni tinturas.

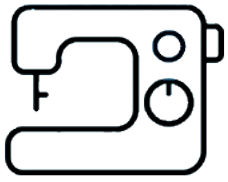

CONVERTIMOS

4. Las fibras se entrelazan y peinan para formar velos y luego canelos (rollos de vellón textil) listos para hilar.

5. Se aplica torsión continua para darle resistencia al vellón y obtener el hilado reciclado final. El color proviene de la mezcla natural de prendas originales, sin tintes adicionales.

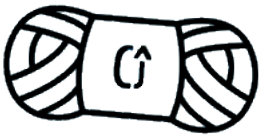

RECICLAMOS

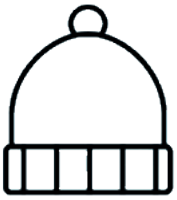

ELABORAMOS

6. El hilado reciclado se convierte en lanas, conos, cordones para **macramé**, **accesorios** (gorros, chales, llaveros), **deco hogar** (mantas, pieceras), **relleno textil**, telas y **productos upcycling.** Todos los productos siguen siendo reciclables.

"Eran kilómetros y kilómetros de ropa quemada, una contaminación tremenda"

En el artículo publicado por ***La Tercera*** el 24 de Enero del 2024 se expone la denuncia de la existencia de basurales textiles extensos en el desierto de Atacama, producto del abandono masivo de ropa usada. Como señala **Rosario Hevia**: *"Eran kilómetros y kilómetros de ropa quemada, una contaminación tremenda"*, refiriéndose al monumental cerro de ropa que causó un fenómeno viral en 2022. Además, la ropa que allí se acumula no corresponde a prendas descartables o sin marca, sino que incluye *"ropa de **Zara, Carter, GAP,** ropa en super buen estado"*, lo cual evidencia no solo el derroche de recursos sino el grave impacto ambiental que supone este tipo de desechos.

El problema es aún más amplio y estructural: Chile importa más ropa usada que cualquier otro país de América del Sur, con más de **126 millones de kilos** al año. Gran parte de esta ropa pasa a formar parte de *"un sistema de exportación de basura textil que se genera en los países industrializados"*, tal como lo define el alcalde de Alto Hospicio. El artículo expone que muchas de estas prendas terminan en vertederos clandestinos donde se selecciona lo útil y el resto es quemado, una práctica que genera más emisiones de carbono que la combustión de carbón tradicional, debido a los pigmentos y materiales sintéticos involucrados.

Finalmente, aunque la situación es grave, se plantean vías para enfrentarla. Se cuestiona la responsabilidad de grandes marcas de moda rápida o *"Fast Fashion"* en el ciclo de vida de la ropa desechada, con el argumento de que *"las grandes firmas de ropa transnacional, deben hacerse cargo de lo que ocurre con sus productos"*. A su vez, Rosario propone una alternativa en el terreno local: *"Una solución (a corto plazo) es apoyar la producción de vestuario y textiles locales. No hay que quedarse sólo en el problema, hay que buscar soluciones"*

En otro artículo publicado por ***Emol*** el 22 de Diciembre del 2023 se menciona en un importante avance para la sostenibilidad en Chile, la empresa **Ecocitex**, la cual logró reciclar un total de **209 toneladas** de ropa, marcando un hito notable en la industria textil del país. Según el artículo, *"han conseguido reciclar 200 toneladas de ropa a través de la creación de hilado hasta la producción de productos textiles y la donación de prendas en buen estado"*. Esta labor no solo se trata de reutilizar materiales, sino que también genera un impacto ambiental positivo: *"cada tonelada que reciclamos mitiga 5,8 toneladas de carbono equivalente, según un estudio independiente de la Universidad USACH. Es decir, hemos mitigado 1.200 toneladas de carbono, marcando una diferencia significativa en la lucha contra el cambio climático"*.

"Hemos mitigado 1.200 toneladas de carbono"

Ecocitex utiliza tecnologías avanzadas para descomponer las prendas y transformarlas en fibras recicladas de alta calidad, reduciendo así la dependencia de recursos naturales y la contaminación asociada a la producción convencional. La fundadora, ***Rosario Hevia***, pone el foco en una misión clara: eliminar el desecho textil en Chile. Hasta ahora, la iniciativa ha dado como resultado **96 toneladas** de hilado reciclado, **79 toneladas** de relleno y la donación de **34 toneladas** de ropa en buen estado. Esta estrategia no solo impulsa la economía circular, sino que también presenta una alternativa sostenible y creativa frente al modelo tradicional de moda y consumo.

Situación de calle en Chile

En la región de Atacama, según los primeros resultados del ***Censo 2024*** del ***INE***, se contabilizaron **578** personas en situación de calle, lo que equivale al **0,2 %** de la población regional. A nivel nacional, la situación es profundamente más grave. Un análisis publicado en ***El Desconcierto*** en febrero de **2025** revela que Chile enfrenta una crisis creciente de personas en situación de calle: en **2024** se registraron **21.272** personas, lo que representa un incremento del **6%** respecto al año anterior. Este artículo describe cómo, en lugares como ***La Pincoya*** en Santiago, surgen iniciativas comunitarias e improvisadas, a partir de la solidaridad local, como un albergue terapéutico o fogones donde "hermanos" se ayudan mutuamente, en ausencia de soluciones estatales integrales. El contraste entre las cifras regionales y nacionales evidencia la magnitud y complejidad de esta problemática social, que exige respuestas más estructurales y coordinadas.

“Somos el puente entre la incertidumbre del ruco y la estabilidad de una vivienda definitiva que quizás nunca llegue... En ese espacio intermedio, trabajamos con convicción y humanidad para brindar apoyo real y soluciones prácticas que mejoren la calidad de vida de quienes más lo necesitan. No somos el final del camino: somos un primer paso hacia la dignidad.

La Fundación Trici Hogar ofrece una plataforma integral de apoyo a personas en situación de calle, enfocándose especialmente en quienes habitan rucos (asentamientos informales marcados por la precariedad y la inseguridad). Este espacio no solo brinda acceso a servicios básicos como duchas, baños, lavadoras, alimentación, peluquería y atención psicológica (gracias a alianzas con universidades), sino que también alberga nuestro taller, donde construimos triciclos para nuestros beneficiarios.

Romina Chelén
Fundadora de
Trici Hogar

Requisitos para postular

Ser persona sola en **situación de calle**

Portar **identificación** oficial válida

Contar con **condiciones físicas** mínimas para poder movilizar y mantener el triciclo

Demostrar **disposición, responsabilidad y compromiso** para cuidar la unidad y respetar las normas de la fundación

Etapa 1: filtro de postulación

1. Cumplir con los requisitos obligatorios
2. Rellenar cuestionario de postulación realizado por una Psicóloga Clínica de la Universidad Católica de Valparaíso.

Etapa 2: firma de acuerdos y seguimiento

1. Firmar consentimiento para uso de información
2. Firmar acuerdo de comportamiento y normas de TriciHogar
3. Aceptar visitas de seguimiento por representantes de la Fundación

Entrevista

ENTREVISTA EXCLUSIVA

“Un día que lloviznaba, le dije, “ya po Felipe, no puedes seguir viviendo así, se te va a mojar todo, construyamos algo”, y él me respondió, “dale, pero tiene que tener ruedas para que la municipalidad no se lo lleve” ... Lo grabé y me fui a casa con la misión de inventar algo.”

¿Cómo nació la idea de crear Trici_Hogar y qué te inspiró a enfocarte en las personas en situación de calle?

La idea de crear Trici_Hogar nació de mi amistad con Felipe, un hombre que vivía en la calle y al que conocí mientras paseaba a los perros de mi amiga en la plaza. Nuestra amistad se formó a través de conversaciones que fluían cuando nos veíamos. Un día que lloviznaba, le dije, “ya po Felipe, no puedes seguir viviendo así, se te va a mojar todo, construyamos algo”, y él me respondió, “dale, pero tiene que tener ruedas para que la municipalidad no se lo lleve” ... Lo grabé y me fui a casa con la misión de inventar algo. Me acordé de que muchas personas en situación de calle, utilizan triciclos de carga para reciclar, así es que, decidí combinar el refugio que buscábamos, con las ruedas que Felipe me pidió. Compartí el video con mis amigos para recaudar fondos. Gracias a mi hermano, conocí a Raúl, un artista/soldador, que se había dedicado, hace un tiempo, a construir casas rodantes. Raúl inmediatamente se animó a participar, le puso mucho corazón al proyecto y en solo 10 días, creamos una pequeña y hermosa casa rodante. La respuesta de Felipe y el impacto positivo que tuvo en su vida, me llevó a decidir crear la fundación Trici_Hogar, para seguir ayudando a personas que están en la misma situación que él.

¿Cuál fue el primer gran desafío al llevar esta idea a la realidad?

La verdad es que todo se ha dado de manera muy natural: la amistad con Felipe, las ganas de ambos de cambiar su situación habitacional, la generosidad de todas las personas que aportaron para la construcción del primer prototipo, y la buena voluntad de los profesionales que han participado en el proyecto. Ahora que estamos a punto de formalizar la fundación, creo que el desafío más grande, será buscar la sostenibilidad financiera y la escalabilidad del proyecto. Esto implica buscar fondos y establecer alianzas con empresas y organizaciones, que puedan apoyarnos.

Cr
co
ha
an
rec
en
y
co

"El diseño lo llevamos a un arquitecto, quien agrandó la versión un poco más y buscó soluciones para que el ejemplar fuera más cómodo"

"Los Triciclos están construidos de madera. Elegimos este material por su versatilidad y sostenibilidad. La madera ofrece varias ventajas, como ligereza, flexibilidad, aislamiento térmico, durabilidad y estética, lo que la convierte en una opción atractiva para combinar funcionalidad y sostenibilidad en nuestros prototipos."

eemos que trabajar n materiales que ya n tenido una vida terior es ideal para ducir nuestro impacto el medio ambiente también para reducir stos para la fundación.

¿Se utilizan materiales reciclados o reutilizados en la fabricación de los triciclos?

Sí, utilizamos materiales reciclados y reutilizados en la fabricación de los triciclos. Creemos que trabajar con materiales que ya han tenido una vida anterior es ideal para reducir nuestro impacto en el medio ambiente y también para reducir costos para la fundación. De esta manera, podemos ser más sostenibles y eficientes en nuestra labor de ayudar a las personas en situación de vulnerabilidad.

¿Cómo aseguran que el diseño sea funcional, cómodo y al mismo tiempo sostenible?

El primer prototipo se realizó con una misión clara: ayudar a Felipe. Reciclamos un triciclo previamente utilizado para vender comida y Raúl, el maestro, lo adaptó alargándolo y subiéndole el techo para dar espacio adentro para habitar y guardar pertenecías personales. Después de este prototipo y de la experiencia de Felipe viviendo en él, hemos obtenido varios datos valiosos para mejorar los ejemplares. El diseño lo llevamos a un arquitecto, quien agrandó la versión un poco más y buscó soluciones para que el ejemplar fuera más cómodo sin dejar de ser fácil de transportar. También buscó materiales más ligeros, al prototipo anterior. Por otro lado, agregamos una parrilla, para que así sea posible transportar elementos en el techo, como lo hacen muchos con el reciclaje, que normalmente es su fuente de ingreso.

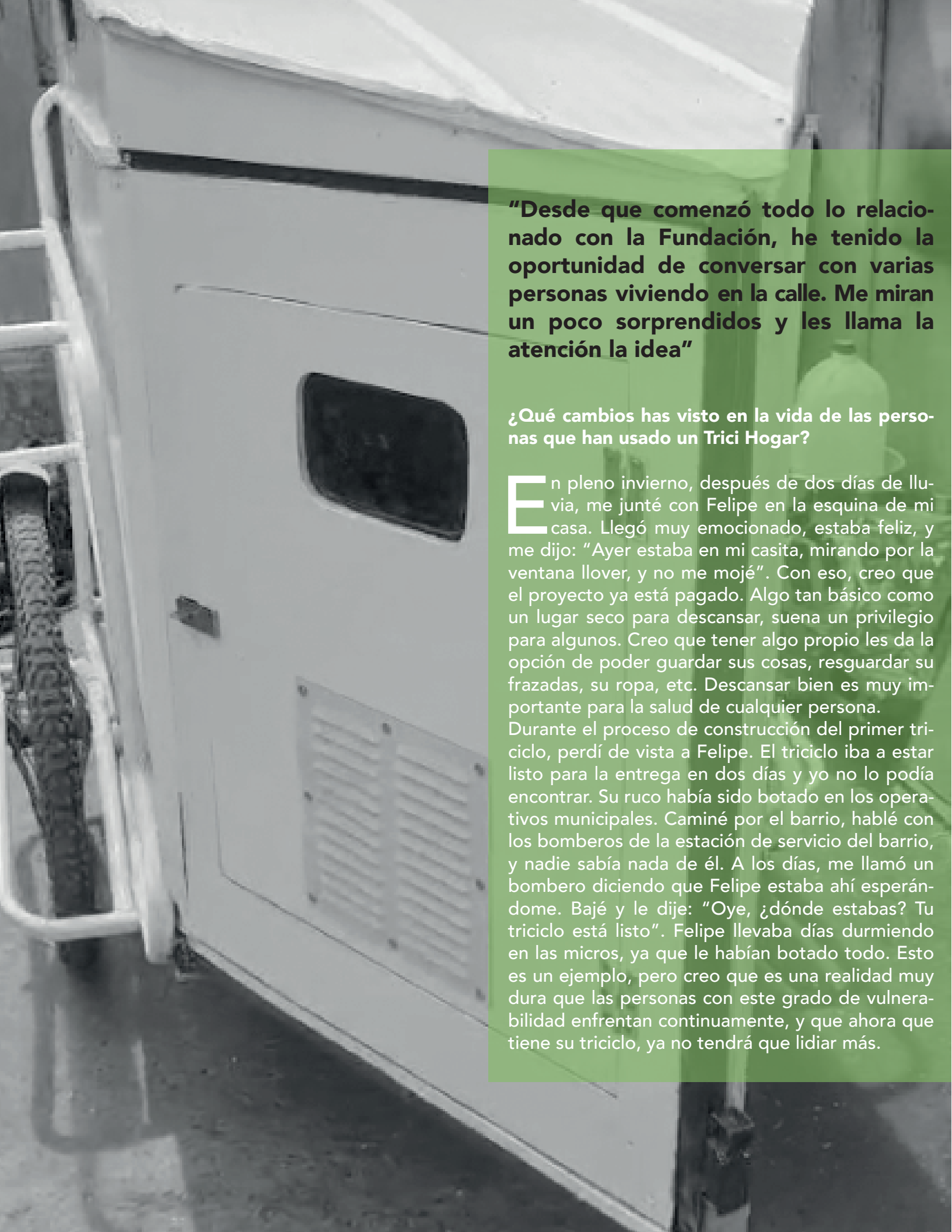

“Desde que comenzó todo lo relacionado con la Fundación, he tenido la oportunidad de conversar con varias personas viviendo en la calle. Me miran un poco sorprendidos y les llama la atención la idea”

¿Qué cambios has visto en la vida de las personas que han usado un Trici Hogar?

En pleno invierno, después de dos días de lluvia, me junté con Felipe en la esquina de mi casa. Llegó muy emocionado, estaba feliz, y me dijo: “Ayer estaba en mi casita, mirando por la ventana llover, y no me mojé”. Con eso, creo que el proyecto ya está pagado. Algo tan básico como un lugar seco para descansar, suena un privilegio para algunos. Creo que tener algo propio les da la opción de poder guardar sus cosas, resguardar su frazadas, su ropa, etc. Descansar bien es muy importante para la salud de cualquier persona.
Durante el proceso de construcción del primer triciclo, perdí de vista a Felipe. El triciclo iba a estar listo para la entrega en dos días y yo no lo podía encontrar. Su ruco había sido botado en los operativos municipales. Caminé por el barrio, hablé con los bomberos de la estación de servicio del barrio, y nadie sabía nada de él. A los días, me llamó un bombero diciendo que Felipe estaba ahí esperándome. Bajé y le dije: “Oye, ¿dónde estabas? Tu triciclo está listo”. Felipe llevaba días durmiendo en las micros, ya que le habían botado todo. Esto es un ejemplo, pero creo que es una realidad muy dura que las personas con este grado de vulnerabilidad enfrentan continuamente, y que ahora que tiene su triciclo, ya no tendrá que lidiar más.

¿Cómo perciben las personas en situación de calle esta iniciativa?

Desde que comenzó todo lo relacionado con la Fundación, he tenido la oportunidad de conversar con varias personas viviendo en la calle. Me miran un poco sorprendidos y les llama la atención la idea, quizás porque les sorprende que haya gente que se preocupe por su bienestar. En este momento, estamos organizando un nuevo proyecto para un caballero que se llama Luis Andrés, cuya historia pueden ver en las redes sociales. Siempre voy a esa estación de servicio a echar bencina, por lo que siempre lo veía, y un día me acerqué a conversar con él. Le comenté sobre la posibilidad de ser el nuevo beneficiario y accedió inmediatamente. Me dejó grabarlo contando su historia y estaba feliz de poder participar. Como todo, siempre hay detractores, pero en general considero que el proyecto tiene una muy buena acogida.

¿Crees que este proyecto puede cambiar la forma en que entendemos la vivienda digna y el derecho a la ciudad?

Nosotros con la Fundación buscamos ser un puente entre el ruco y la vivienda definitiva. Sentimos que existe una desconexión, que el sistema es muy vulnerable y podría ser un poco más efectiva la ayuda. Creemos que proyectos como el Trici_ Hogar pueden cambiar la forma en que entendemos la vivienda digna y el derecho a la ciudad, ofreciendo soluciones innovadoras y temporales, que permitan a las personas en situación de calle a tener un refugio para vivir. Nuestro objetivo es apoyar a las personas en su camino hacia una solución más permanente, y esperamos que iniciativas como esta, puedan inspirar cambios positivos en la forma en que abordamos la problemática de la calle.

Además del impacto social, ¿cómo contribuye Trici_Hogar al cuidado del medioambiente?

Trici_Hogar contribuye al cuidado del medio ambiente al ser una solución sostenible y ecológica para las personas en situación de calle. Al ser triciclos no motorizados, no emiten gases de efecto invernadero ni contaminantes atmosféricos, lo que reduce su huella de carbono. Además, el proyecto promueve la reutilización y el reciclaje de materiales. De esta manera, Trici_Hogar no solo brinda apoyo social, sino que también cuida el planeta.

¿Qué rol juega la movilidad sustentable (al ser triciclos) en el proyecto?

La movilidad sustentable juega un papel fundamental en el proyecto Trici_Hogar. Al ser triciclos, estos vehículos son una forma de transporte sostenible y ecológica que permite a las personas en situación de calle moverse de manera libre.
Los triciclos permiten a las personas en situación de calle, acceder a diferentes lugares y servicios sin depender de transporte público o privado. La movilidad proporcionada por los triciclos, también fomenta la autonomía y la independencia de las personas en situación de calle. Al ser vehículos no motorizados, los triciclos no emiten gases de efecto invernadero ni contaminantes atmosféricos, lo que los hace una opción sostenible y ecológica.

> "Los triciclos permiten a las personas en situación de calle, acceder a diferentes lugares y servicios sin depender de transporte público o privado."

¿Cómo imaginas el futuro de Trici Hogar? ¿Podría replicarse en otras ciudades o países?

Imagino Trici_Hogar expandiéndose por diferentes ciudades. Creo podría ser una solución efectiva en áreas urbanas densamente pobladas y con altos índices de migración o personas vulnerables. La clave si, sería adaptar su modelo a las necesidades específicas de cada lugar, asegurando que sea sostenible y escalable. Creo que, con el apoyo adecuado, Trici_Hogar podría tener un impacto significativo en la vida de muchas personas donde se llevara a cabo.

¿Han pensado en colaboraciones con municipalidades, ONGs o marcas sustentables? O Ya han tenido ayuda de alguna ONG?

Claro que sí, hemos pensado en colaboraciones con municipalidades, ONGs y marcas sustentables. De hecho, creemos que trabajar junto a otras organizaciones y entidades que compartan nuestros valores puede ser clave para ampliar nuestro impacto y encontrar soluciones más efectivas. Por el momento ya hemos tenido acercamientos a entidades que se alinean con nuestra misión, y estamos abiertos a seguir explorando oportunidades de trabajo conjunto que nos permitan seguir creciendo y apoyando a más personas en situación de calle. La unión de esfuerzos y recursos puede hacer una gran diferencia en este tipo de iniciativas.

¿Qué apoyo necesitan hoy para seguir creciendo?

Para seguir creciendo, Trici_Hogar necesita apoyo en varias áreas clave. Requiere financiamiento sostenible que le permita expandir sus operaciones y realizar sus servicios. También es fundamental la colaboración con otras organizaciones y empresas que compartan sus objetivos, ya que permitiría compartir recursos y conocimientos. Además, el acceso a infraestructura adecuada podría potenciar significativamente su impacto y eficiencia. Con este tipo de apoyo integral, Trici_Hogar podría ampliar su alcance y seguir transformando vidas.

¿Qué significa para ti la palabra "hogar"?

La palabra "Hogar" en el proyecto tiene un significado muy especial. Para mí, representa un lugar de seguridad y pertenencia. Un hogar no es solo un techo o una estructura física, sino un espacio donde uno se siente protegido. En el contexto del proyecto, la palabra "Hogar" simboliza la oportunidad de brindar a las personas en situación de calle, un sentido de estabilidad.

Finalmente me gustaría que te explayaras dando algún mensaje inspirador a la audiencia:

No soy quien, para dejar un mensaje inspirador, pero puedo compartir lo que hace sentido para mí. Cada persona en situación de calle tiene una historia única y merece ser tratada con dignidad y respeto. Proyectos como el nuestro, nos recuerdan que la compasión y la empatía pueden cambiar vidas. Creo que es clave trabajar juntos para crear un mundo más justo, donde cada persona tenga acceso a oportunidades y recursos, para alcanzar su máximo potencial. Siento que son los pequeños detalles los que hacen la diferencia: una simple sonrisa, un gesto amable, pueden cambiarle el día a alguien, y eso se puede ver en todos los ámbitos de la vida.

CASA CENTRAL

Nuestro sueño es abrir la **"Casa Central"**, el corazón de nuestra fundación. Estamos trabajando para reunir los recursos necesarios para hacer realidad este proyecto integral que busca brindar dignidad y apoyo a las personas en situación de vulnerabilidad.

Queremos ofrecer servicios esenciales como duchas y baños limpios, lavadoras, snacks, acceso a internet y un barbero que visite el lugar cada dos semanas, para ayudar a devolver la dignidad a las personas.
También queremos tener percheros con ropa donada, para que aquellos que lo necesiten puedan abrigarse o mejorar su aspecto.

Parte de nuestro equipo estará conformado por un Trabajador Social y esperamos incorporar voluntarios del ámbito social que se dediquen a ayudar a las personas a realizar trámites y acceder a una vivienda definitiva.

Nosotros buscamos ser el puente entre el ruco y la vivienda definitiva

Todos los servicios tendrán un costo simbólico para fomentar la responsabilidad y el trabajo en conjunto. Además, buscaremos establecer alianzas con universidades de psicología para brindar apoyo emocional y con otras facultades para reclutar voluntarios que nos ayuden en la casa central y en las rondas de seguimiento de los triciclos.

En la **"Casa Central"** también estará ubicado el taller del Trici-Hogar, donde las personas podrán postular a los triciclos y seguir el proceso hasta ver si podrán ser beneficiarios de uno. He visto muchas veces personas bañándose y lavando la ropa en las piletas del centro de la ciudad, con la incomodidad que eso conlleva.

Creo que un centro como el nuestro, donde puedan asearse, lavar su ropa y cortarse el pelo, puede ser un empujoncito para mejorar su autoestima y superarse a sí mismos.

Nuestro objetivo es crear un espacio acogedor y respetuoso, libre de drogas y alcohol, donde las personas puedan descansar, relajarse y sentirse valoradas.

También servirá como centro de información y orientación para acceder a oportunidades y recursos.

Esta idea nació de mi experiencia en Suiza, específicamente en Zurich, donde viví un par de años antes de regresar a Chile. Allá existen casas similares donde las personas pasan las tardes descansando y compartiendo en un ambiente cálido y acogedor.

Este arriendo trata de una parcela con piscina que cuenta con estacionamiento. Esta ubicada en Limache Viejo, y por la cual el valor será por un mínimo de **10 personas** por **$50.000** de lunes a jueves, por **$60.000** los viernes y **$70.000** los sábados y domingos. El uso de estas piscinas es desde las **10:00** hasta las **18:30** hrs.

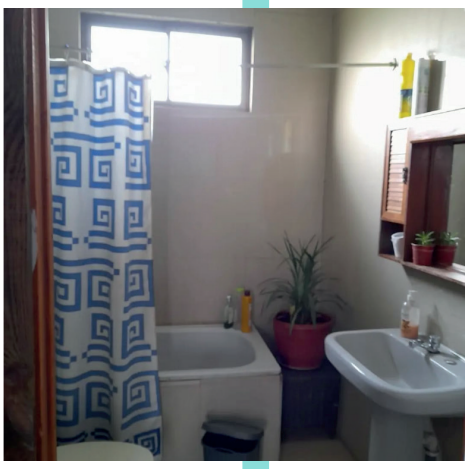

Parcelas Limache Viejo

Desde **$50.000**
Hasta **10 personas**

QUAS ENIHIL

San Alfonso, Esquina Vallenar, Limache Viejo

10:00 a 18:30 hrs.

Contacto:
+56937563135

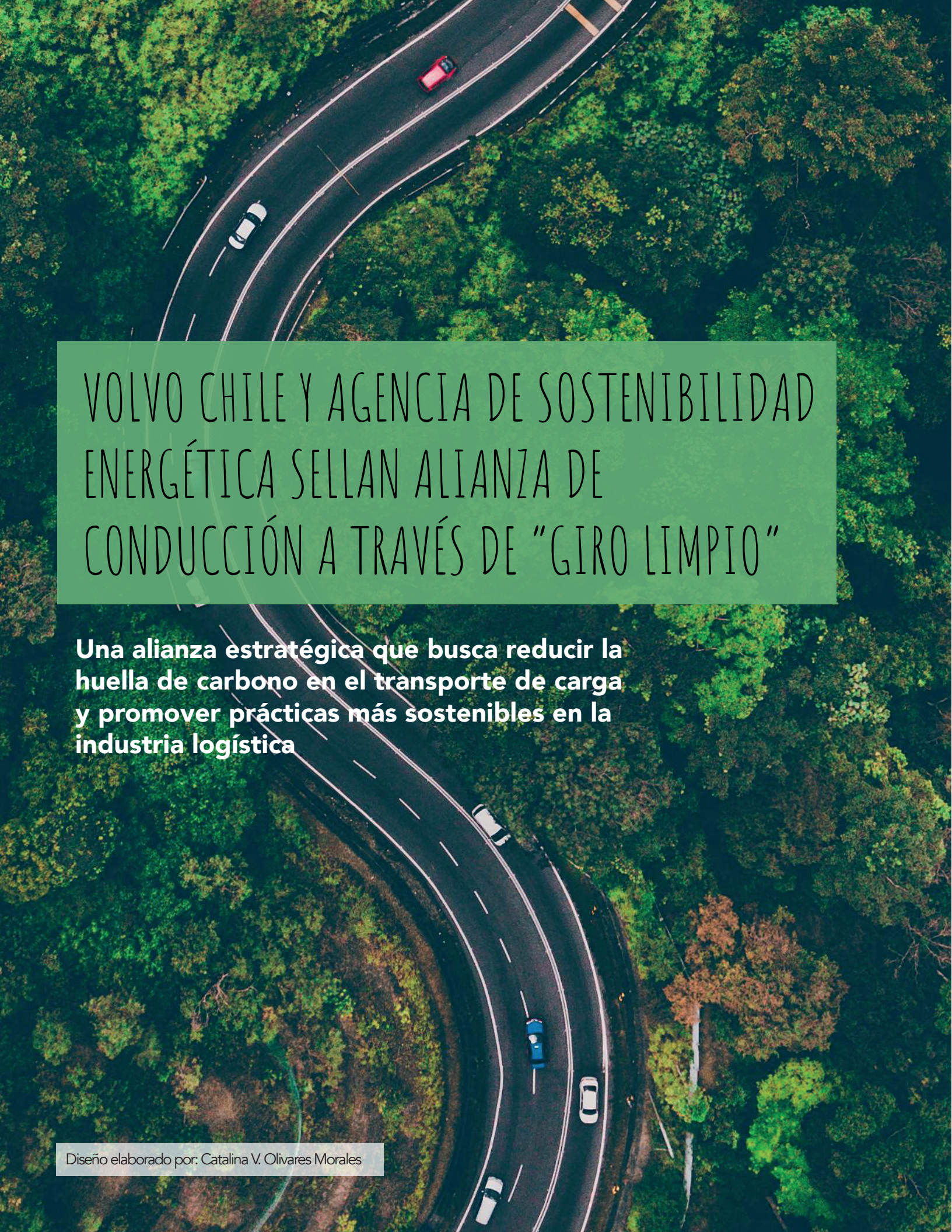

VOLVO CHILE Y AGENCIA DE SOSTENIBILIDAD ENERGÉTICA SELLAN ALIANZA DE CONDUCCIÓN A TRAVÉS DE "GIRO LIMPIO"

Una alianza estratégica que busca reducir la huella de carbono en el transporte de carga y promover prácticas más sostenibles en la industria logística

Diseño elaborado por: Catalina V. Olivares Morales

Santiago, Chile - 13 de agosto de 2025 - Volvo Chile, compañía líder en soluciones integrales de transporte, y la Agencia de Sostenibilidad Energética (Agencia-SE) anuncian una trascendental alianza estratégica para potenciar la conducción inteligente, segura y sostenible en el sector del transporte de carga en Chile.

Esta colaboración se materializa a través de la integración de la experiencia de Volvo en capacitación de conductores con el programa nacional "Giro Limpio", iniciativa para la eficiencia energética y la reducción de emisiones en el país.

El acuerdo busca impulsar sinergias entre Academia Volvo, con sus cursos especializados en conducción, y el programa SmartDriver Chile, enfocado en potenciar la conducción educacionalmente. Esta unión permitirá a los transportistas chilenos acceder a capacitaciones de vanguardia que no solo optimizarán su desempeño al volante, sino que también contribuirán directamente a los objetivos de sostenibilidad del país.

Durante la ceremonia de firma del acuerdo, la **Agencia de Sostenibilidad Energética** entregó un reconocimiento especial a Volvo Chile por su valiosa involucración en el programa Giro Limpio y por su firme compromiso con la difusión de sus principios y beneficios dentro de la industria y el sector privado.

"La integración de nuestra Academia Volvo y el programa SmartDriver Chile con Giro Limpio permitirá a los conductores no solo aprender a operar de manera más eficiente, sino también a adaptarse a las nuevas tecnologías y a la electromovilidad que está transformando el sector".

Mauricio Tapia, Director de Soluciones de Transporte de Carga de Volvo Chile.

Rosa Riquelme, directora **ejecutiva de la Agencia de Sostenibilidad Energética**, destacó la importancia de esta alianza: *"Hoy destacamos y reconocemos a Volvo en la promoción de tecnologías limpias en el transporte de carga eficiente, bajo emisiones y con visión en la sostenibilidad energética. Compartimos con ellos la necesidad de relevar a las personas, usuarias de tecnologías, como sujetos de cambio en esta transición. Con ellos iniciaremos una sinergia y difusión entre el curso SmartDriver Chile –orientado a la conducción eficiente– y las actividades formativas impartidas por la Academia Volvo, lo que permitirá potenciar la formación en conducción eficiente, seguridad y sostenibilidad".*

Por su parte, **Sergei Iavorskii, director de Volvo Chile**, expresó su entusiasmo por esta iniciativa: "*Estamos muy contentos con esta alianza. Creemos firmemente que impulsar el desarrollo de los conductores es crucial para tener un transporte más eficiente. Juntos podemos hacer cosas mejores. Esta colaboración nos permite extender nuestro compromiso con la sostenibilidad más allá de nuestros vehículos, invirtiendo en el capital humano que los opera".*

Giro Limpio tiene como objetivo certificar y reconocer los esfuerzos realizados por las empresas del rubro de transporte de carga en el ámbito de la sostenibilidad y la eficiencia energética

Mauricio Tapia, director de soluciones de transporte de carga de Volvo Chile, profundizó en los alcances de la colaboración: "*Esta alianza es un claro ejemplo de cómo podemos aprender unos de otros. Nosotros aportamos nuestra experiencia en la formación de conductores y las últimas tecnologías en seguridad y eficiencia, mientras que la AgenciaSE nos brinda su profundo conocimiento del ecosistema de sostenibilidad en Chile.*

La integración de nuestra Academia Volvo y el programa SmartDriver Chile con Giro Limpio permitirá a los conductores no solo aprender a operar de manera más eficiente, sino también a adaptarse a las nuevas tecnologías y a la electromovilidad que está transformando el sector".

Giro limpio
la ruta verde para Chile

Giro Limpio" es un programa nacional voluntario y gratuito, administrado por la Agencia de Sostenibilidad Energética y financiado por el Ministerio de Energía.

Su objetivo es certificar y reconocer los esfuerzos realizados por las empresas del rubro de transporte de carga en el ámbito de la sostenibilidad y la eficiencia energética.

Además, el programa **Giro Limpio certifica a los Operadores Logísticos y a las empresas Generadoras de Carga** que prefieran a los transportistas certificados Giro Limpio, contribuyendo así a reducir el consumo energético y las emisiones de Gases de Efecto Invernadero (GEI) y de otros contaminantes locales que afectan la salud de las personas, disminuyendo el impacto ambiental de las diversas cadenas de valor en nuestro país.

Compromiso de Volvo con la sostenibilidad. Uno de los compromisos funda mentales de Volvo se enfoca en la electromovilidad y en potenciar modelos que reduzcan el impacto ambiental.

Asimismo, la compañía tiene una fuerte convicción en la necesidad de que los conductores de transporte de carga se capaciten continuamente en conducción responsable, aprendan de las nuevas tecnologías que la marca ofrece a nivel global y que se incluyen en los modelos que llegan al país.

Esta alianza con la Agencia-SE refuerza este compromiso, asegurando que la tecnología de vanguardia de Volvo sea utilizada de la manera más eficiente y sostenible posible.

VOLVO

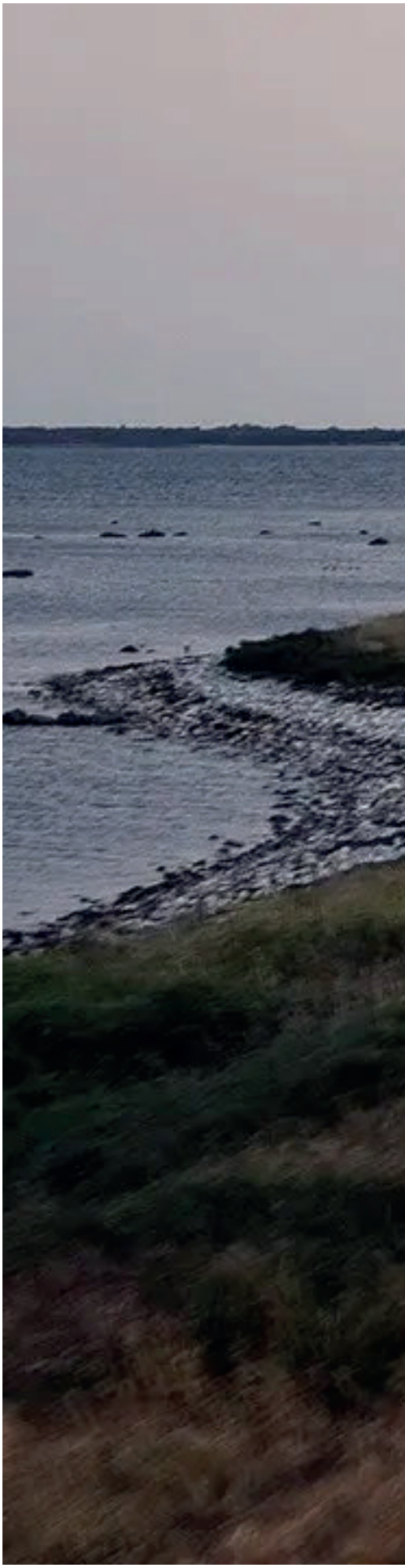

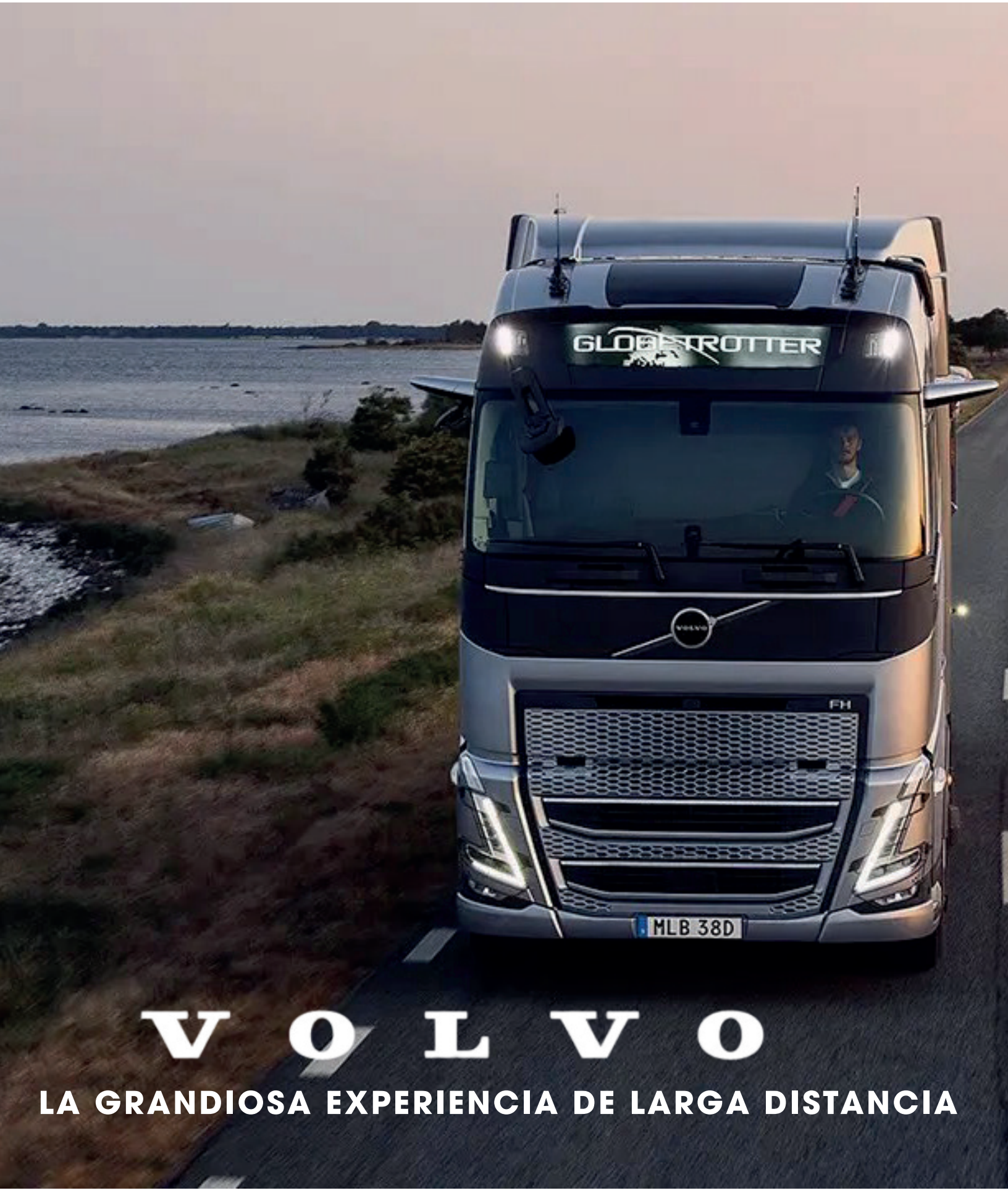

VOLVO

LA GRANDIOSA EXPERIENCIA DE LARGA DISTANCIA

ESSITY: SALUD Y SEGURIDAD

Casi el 90% de los trabajadores valora el bienestar tanto como la remuneración. Incorporarlo de forma estructural se ha convertido en un diferencial para organizaciones que apuestan por entornos laborales más sostenibles y comprometidos.

CHILE, AGOSTO DE 2025. El bienestar de los empleados ha dejado de ser un factor diferenciador para convertirse en un requisito previo para la sostenibilidad y el crecimiento de las empresas. Es más, el 88% de los trabajadores considera el bienestar tan importante como la remuneración según una encuesta realizada por Forbes Advisor en 2025. Essity, líder mundial en higiene y salud, refuerza esta tendencia al integrar medidas de salud, seguridad, desarrollo e inclusión en su cultura organizativa, lo que tiene un impacto directo en la productividad y en la retención del talento.

Para Karen Valenzuela, gerente de Recursos Humanos de Essity Chile, el éxito empresarial está directamente relacionado con la creación de un entorno de trabajo saludable, seguro e inclusivo. "*Es importante que las empresas construyan un sistema en el que las y los empleados se sientan valorados, escuchados y con oportunidades reales de desarrollo. El bienestar no es solo un factor humano, sino una ventaja competitiva*", afirma la ejecutiva.

Diseño elaborado por: Catalina V. Olivares Morales

BIENESTAR Y REMUNERACIÓN

88% de trabajadores en Chile valora el bienestar tanto como la remuneración.
(Forbes Advisor, 2025).

LOS 4 PILARES DEL BIENESTAR EN ESSITY

SALUD Y SEGURIDAD
Reducción de un 66% de accidentes desde el 2019.

DIVERSIDAD E INCLUSIÓN
Más de 4.500 empleados en programas globales.

DESARROLLO DE COMPETENCIAS
Formación continua y liderazgo en todos los niveles.

TRANSPARENCIA Y EQUIDAD
Remuneración justa y criterios claros de evaluación.

Basándose en iniciativas globales y prácticas locales, Karen destaca las acciones de la empresa que tienen como objetivo mejorar la calidad de vida en el trabajo.

Salud y seguridad: la protección del equipo humano y el compromiso con un entorno de trabajo seguro deben ser una prioridad máxima. Desde 2019, Essity ha logrado reducir en un 66 % su tasa de accidentes registrables mediante evaluaciones de riesgos, análisis de incidentes y el fortalecimiento del liderazgo en materia de seguridad. En palabras de Karen "cada persona debe sentirse p*rotegido, tanto física como emocionalmente para desempeñar sus funciones, de acuerdo con nuestros valores de compromiso, cuidado, coraje y colaboración".*

Diversidad e inclusión: los entornos diversos estimulan decisiones más creativas y eficaces. Programas como la formación en liderazgo inclusivo y los círculos de conversación sobre la equidad ya han involucrado a más de 4500 empleados en todo el mundo. "P*romover un espacio donde todas las personas puedan ser auténticas, con respeto e igualdad de oportunidades, es clave para fortalecer el compromiso y mejorar el desempeño",* destaca la gerente.

Desarrollo de competencias: se debe fomentar el aprendizaje continuo, con programas de capacitación interna y externa que formen parte del día a día de los empleados. "*Creemos que todos y todas pueden ejercer el liderazgo, independientemente del cargo que ocupen. Por eso, promovemos formaciones constantes, centradas en habilidades conductuales y técnicas. Queremos que todos demuestren a través del aprendizaje su mejor potencial"*, explica Valenzuela.

Transparencia y equidad: la remuneración justa es uno de los pilares para establecer relaciones de confianza. La política salarial debe reconocer el desempeño, garantizando oportunidades equilibradas y el reconocimiento por el rendimiento. La ejecutiva asegura que "*la claridad en los criterios y procesos es esencial para que los empleados/as se sientan comprometidos y alineados con los objetivos de la empresa".*

> **CUANDO EL EMPLEADO CRECE, LA EMPRESA CRECE**

Karen Valenzuela, Gerente RR.HH. Essity Chile.

En Essity, valorar a las personas es un principio que guía las decisiones y prácticas en todos los niveles de la organización.

La empresa busca cultivar un ambiente de confianza, empatía y responsabilidad mutua, donde el cuidado del otro forma parte de la rutina y la cultura corporativa. *"Queremos que nuestros equipos se sientan parte de algo más grande, en un entorno en el que el bienestar personal es tan importante como los resultados profesionales. Cuando el empleado crece, la empresa crece"*, concluye Karen Valenzuela.

En América Latina, el 65 % de las empresas ofrece programas de bienestar emocional, pero solo el 7 % los valora como "excelentes", según un informe de Aon e Ipsos. En este escenario, iniciativas como las de Essity adquieren relevancia: en Chile, estos enfoques ya están integrados en los planes de desarrollo y gestión de personas, demostrando que un bienestar laboral bien estructurado puede ser una ventaja estratégica y sostenible.

VOLVO FM ELECTRIC

DISEÑADO PARA ADAPTARSE, PROGRAMADO PARA RENDIR

Propulsión 100% eléctrica

Potencia hasta 490 kW

Cero emisiones en ruta

Diseño elaborado por: Catalina V. Olivares Morales

Más que una guía de cocina

En esta siguiente sección encontrarás un espacio pensado para poder inspirarte en tú cocina todos los días: con ideas prácticas y creativas que demuestran que lo sustentable también puede ser delicioso.

Aquí queremos mostrarte que los alimentos pueden ser aprovechados en cada parte, subiendo de nivel tus preparaciones, desde las cáscaras hasta los tallos, granos y semillas, para darles un nuevo propósito en tu mesa. Las recetas que verás a continuación incluyen opciones tanto dulces como saladas, con ingredientes que tengas a mano.

COCINA SUSTENTABLE

Bienvenidos a un espacio en donde haremos un recorrido por recetas conscientes y startups chilenas que apuestan por transformar el desperdicio en valor, inspirando una nueva forma de cocinar y consumir en armonía con el planeta.

INNOVACIÓN CON PROPÓSITO

El futuro de la alimentación consciente se está escribiendo hoy. Conoce de dos proyectos que marcan pauta en Chile: iniciativas con biotecnología alimentaria hasta gastronomía sustentable, donde ambas combinan creatividad, compromiso y visión ambiental.

Biotecnología y *upcycling:* la Eco Startup chilena que transforman residuos e ingredientes vegetales en soluciones alimentarias sostenibles e innovadoras.

Cáscara Foods: La eco-startup chilena que revoluciona la industria alimentaria con la economía circular.

En Chile, la innovación en el mundo de la comida ya no se mide únicamente en sabores, sino también en su impacto medioambiental. Un emprendimiento que destaca por su manera de entender la alimentación sostenible es *Cáscara Foods.* Esta eco-startup ha logrado transformar lo que antes era un problema -el desperdicio de alimentos en una oportunidad para crear productos de alto valor nutricional y ambiental.

Del problema del desperdicio a una solución innovadora: Fundada en 2017 por jóvenes emprendedores de la *Universidad Adolfo Ibáñez, Cáscara Foods* nació de una simple pero poderosa idea: rescatar los residuos de la industria de jugos, como cáscaras, pulpas y semillas, y transformarlos en ingredientes de alto valor.

El resultado de su enfoque de upcycling se materializa en una gama de productos innovadores. Entre ellos se encuentra la fibra de manzana en polvo, que se puede utilizar como suplemento alimenticio; las barras de avena enriquecidas; y mezclas para panqueques, todos desarrollados a partir de ingredientes rescatad

Reconocimiento y proyecciones de futuro: El trabajo pionero de *Cáscara Foods* no ha pasado desapercibido. En 2019, la startup fue galardonada con el **Premio Nacional Avonni en la categoría de Alimentación Saludable**, lo que consolidó su posición como referente de la economía circular en Chile.

El éxito de Cáscara Foods demuestra que la sostenibilidad y la rentabilidad pueden ir de la mano. Con un enfoque en la innovación, la reducción del desperdicio y la creación de valor a partir de los recursos existentes, esta startup chilena está marcando un nuevo camino para la industria alimentaria, demostrando que es posible alimentar a las personas y, al mismo tiempo, proteger el planeta.

El Huerto: Gastronomía consciente que inspira un futuro más sustentable.

En Santiago, la innovación gastronómica también se mide en compromiso ambiental y social. Uno de los pioneros en este camino es *El Huerto*, restaurante ubicado en Providencia que desde hace más de 40 años apuesta por una cocina vegetariana-vegana creativa, saludable y profundamente conectada con el medioambiente.

Fundado en 1980, *El Huerto* se convirtió en referente de alimentción consciente cuando aún era poco común hablar de sostenibilidad en la mesa. Su propuesta se basa en rescatar ingredientes frescos, de estación y de productores locales, reduciendo la huella de carbono asociada al transporte y apoyando economías de pequeña escala. Más que un menú, ofrecen una experiencia que combina nutrición, sabor y ética: platos que invitan a disfrutar mientras se cuida del planeta.

El Huerto
COCINA CONSCIENTE DESDE 1980

El restaurante también promueve el consumo responsable a través de la reducción del uso de plásticos, el fomento de envases retornables y la educación ambiental de su comunidad de clientes. Con talleres, colaboraciones y propuestas innovadoras, El Huerto demuestra que comer bien es un acto que puede transformar no sólo la salud personal, sino también la salud del entorno.

Orrego Luco 054, Providencia, Santiago

Gracias a su trayectoria, se ha consolidado como un espacio icónico de la gastronomía sustentable en Chile, inspirando a nuevas generaciones de proyectos culinarios que entienden la comida como una poderosa herramienta de cambio social y ecológico.

RECETAS

ZERO WASTE

Pesto de Hortalizas

Ingredientes

- 2 tazas de hojas verdes (hortaliza de zanahoria, betarraga, rúcula, cilantro).
- 1/2 taza de frutos secos.
- 2 dientes de ajo.
- 1/2 taza de aceite de oliva.
- 2 cucharadas de jugo de limón.
- 3 cucharadas de levadura nutricional (opcional, da un sabor a queso).
- Sal y pimienta a gusto.

Preparación

1. Lavar y secar bien las hojas.
2. Procesar junto con los frutos secos, ajo, limón y levadura nutricional.
3. Agregar aceite de a poco hasta lograr la textura deseada.
4. Ajustar condimentos y guardar en un frasco hermético (dura hasta una semana en el refrigerador).

Caldo de Verduras

Ingredientes

- Cáscaras limpias de zanahoria, papa, zapallo o camote.
- Tallos de perejil, cilantro o apio.
- Hojas externas de cebolla y ajo.
- Restos de pimiento, zapallo italiano o brócoli.
- 2 litros de agua.
- Sal y especias a gusto (laurel, pimienta, orégano, comino).

Preparación

1. Lavar bien todos los restos de verduras (pueden congelarse previamente en una bolsa hasta juntar suficientes).
2. Pon todo en una olla grande con el agua.
3. Hierve a fuego bajo durante 45 min- 1 hora.
4. Cuela y guarda el caldo en frascos de vidrio.
5. Úsalo como base para sopas, guisos o risottos.

Brownie de Porotos

Ingredientes

- 2 tazas de porotos negros cocidos y escurridos.
- 1/2 taza de cacao amargo en polvo.
- 1/2 taza de avena molida (o harina de avena).
- 1/4 taza de dátiles remojados (o 1/3 de taza de azúcar).
- 1 cucharadita de polvos de hornear.
- 1 cucharadita de esencia de vainilla.
- 1 pizca de sal.

Preparación

1. Precalentar el horno a 180°C.
2. Procesar los porotos junto con los dátiles, aceite y vainilla hasta obtener una mezcla cremosa.
3. Incorporar cacao, avena, polvos de hornear y sal. Mezclar bien.
4. Verter en un molde engrasado y hornear de 25-30 minutos.
5. Enfriar antes de cortar en cuadrados.

Chips de Cáscara de Papas

Ingredientes

- Cáscaras limpias de 4-5 papas (bien lavadas).
- 1 cucharada de aceite de oliva.
- Sal, pimienta y especias a gusto.

Preparación

1. Lavar y secar muy bien las cáscaras.
2. Mezclar en un bol con aceite y especias.
3. Hornear en bandeja con papel mantequilla a 180°C por 10-15 minutos, hasta dorar.

HORÓSCOPO MEDIOAMBIENTAL

SEPTIEMBRE 2025

Este mes, las estrellas no solo guían tu camino, también te inspiran a vivir en sintonía con la naturaleza. Descubre cómo cada signo puede aportar su energía al cuidado del planeta en septiembre.

A R I E S

21 de marzo - 19 de abril

Septiembre te llena de energía, Aries, pero ojo con gastarla en arranques que terminan en nada. Tu misión: canalizar ese fuego. En vez de acumular proyectos que nunca terminas, prueba darle una segunda vida a lo que ya tienes. Hasta tu cajón de cables raros puede sorprenderte.

T A U R O

20 de abril - 20 de mayo

Este mes será un terreno fértil para sembrar calma y estabilidad. Eres firme como la tierra y este mes lo notarás más que nunca. Atento con la rutina: regar tus plantas también es autocuidado. Lo pequeño y constante genera raíces más profundas que cualquier impulso.

G É M I N I S

21 de mayo - 20 de junio

Tu mente vuela como bolsa al viento, llena de ideas. Septiembre te pide elegir y enfocarte en pocas cosas. Haz limpieza mental: recicla lo útil y suelta lo que sobra. No todo debe compartirse, ni todo debe guardarse. Menos ruido, más valor.

C Á N C E R

21 de junio - 22 de julio

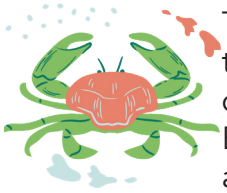

Tu instinto protector se enciende con fuerza. Extiéndelo más allá de tu gente y cuida tu entorno como parte de tu hogar. Empieza con un frasco reutilizado o evitando un plástico innecesario. Tu sensibilidad convierte lo pequeño en grande. Cada gesto consciente es un acto de cariño.

L E O

23 de julio - 22 de agosto

Brillas sin esfuerzo, Leo, pero este mes la clave es inspirar con acciones simples. Lidera apagando la luz, no solo encendiéndola. Tu carisma puede inspirar cambios sin necesidad de discursos largos. No se trata de más focos, sino de más claridad. Tu fuego guía mejor con equilibrio.

V I R G O

23 de agosto - 22 de septiembre

La claridad llega a través del del detalle. Tu orden natural se convierte en poder este mes. Organizar, reciclar y simplificar será tu terapia favorita. Lo que otros ven como obsesión, tú lo transformas en estilo de vida. Soltar lo que sobra te dará más ligereza. Tu entorno refleja tu claridad interior.

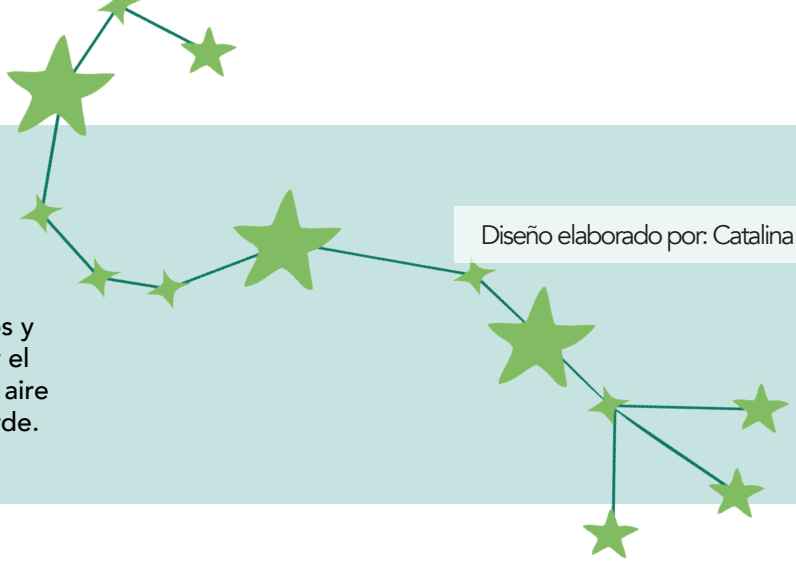

Diseño elaborado por: Catalina V. Olivares Morales

CONSEJO DEL MES

Disfruta de los días más largos y reconéctate con tu entorno y el medioambiente: meditación al aire libre o una caminata por la tarde.

L I B R A

23 de septiembre - 22 de octubre

El equilibrio, tan propio de tu signo, se convierte en tu hilo conductor. No necesitas cambiar el mundo de un día a otro. Empieza con tu metro cuadrado ¿Dudas entre dos opciones? Elige la que genere menos residuos. El balance real se construye en acciones sencillas.

E S C O R P I O

23 de octubre - 21 de noviembre

En septiembre, tu intensidad es un motor de cambio. Lo que sueltes hoy puede nutrir lo que viene mañana. Haz compost con viejas emociones y verás florecer algo nuevo. No temas a los finales: de ahí nacen los mayores renacimientos.

S A G I T A R I O

22 de noviembre - 21 de diciembre

Tu espíritu viajero despierta, pero ojo: no siempre necesitas un avión para sentir aventura. Septiembre te invita a descubrir lo cercano. Un nuevo sendero en tu barrio puede ser igual de revelador. La libertad también se vive en lo cotidiano.

C A P R I C O R N I O

22 de diciembre - 19 de enero

Tu disciplina es fuerte, pero este mes te pide pausar. Recuerda que la verdadera estabilidad también está en construir de forma consciente: menos prisa, más propósito. Los frutos llegan con constancia, pero también con paciencia. Construye sobre bases firmes, no sobre arena. El éxito se cocina lento.

A C U A R I O

20 de enero - 18 de febrero

Tu creatividad está encendida. Las ideas innovadoras se abren paso en tu camino durante septiembre. Empieza con un gesto real. La clave está en experimentar y atreverte a probar nuevas formas de hacer las cosas, tanto en lo personal como en lo colectivo.

P I S C I S

19 de febrero - 20 de marzo

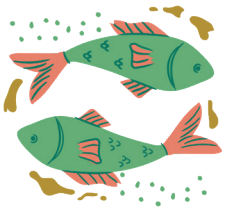

Tu sensibilidad se expande con la primavera, conectándote profundamente con los ciclos de la naturaleza. La creatividad será tu refugio, tanto en el arte como en la música. El agua sigue siendo tu elemento sanador: buscar su presencia te devolverá calma y claridad.

AGRADECIMIENTOS

Un futuro sostenible en marcha

Queremos agradecer a todas las personas que hicieron posible esta edición. Esta revista se construye en equipo y gracias a la colaboración de quienes aportan sus ideas, conocimientos y experiencias. También queremos dar las gracias cada lector, a cada colaborador y, por supuesto, a los valientes emprendedores que nos abrieron las puertas a sus proyectos. Sus ideas son la prueba de que la economía y la ecología pueden, y deben, ir de la mano.

Nuestro propósito es dar visibilidad a proyectos que, desde distintos rincones de nuestro país, buscan soluciones sostenibles y responsables con el medioambiente de forma continua.

En cada página hemos explorado las historias de emprendedores que no solo buscan el éxito, sino que están construyendo un futuro más verde para todos. Su pasión y compromiso nos recuerda que el cambio es posible y que cada acción cuenta.

Gracias por ser parte de esta comunidad. Los invitamos a seguir este camino con nosotros, a apoyar a estos proyectos y a ser un agente de cambio en tu propia vida. Nos vemos en la próxima edición, con más historias que inspiran y conectan con el corazón de un planeta que nos necesita más que nunca.

- Equipo de EcoStartUp

FUENTES CONSULTADAS

El rostro olvidado: Las personas en situación de calle en Chile

Wido Contreras y Matías Rodríguez • El Desconcierto • 20 de febrero 2025

eldesconcierto.cl

Censo 2024 informó que hay 578 personas en situación de calle

Ministerio de Desarrollo Social y Familia • Gobierno de Chile • 31 de marzo 2025

desarrollosocialyfamilia.gob.cl

Aumentan los basurales de ropa en el norte chileno

Javiera Órdenez • La Tercera (vía Izimedia) • 25 de enero 2024

public.izimedia.io

Ecocitex: Reciclar ropa para transformar la industria textil

Natalia Munar • EMOL • 22 de diciembre 2023

emol.com

¡Revisa nuestras ediciones anteriores!

*Encuéntralas en nuestro sitio web oficial abajo

ONG
Cuida Tu Agua Chile

@ongcuidatuaguachile

@cuidatuaguachileong

@ongcuidatuaguachile5695

cuidatuaguachile@gmail.com

http://ongcuidatuaguachile.org